Visų šalių proletarai, vienykitės!

Energetikas

Vakarų statybos valdybos partinio komiteto, jungtinio profsąjungos komiteto komjaunimo komiteto ir administracijos organas

LAIKRAŠTIS ĮKURTAS 1980 M. GRUODŽIO MĖN.

Nr. 22 (274) Kaina 1 kap.

1986 M. Birželio 4 d. TREČIADIENIS

JŲ PORTRETAI — VSV GARBĖS LENTOJE

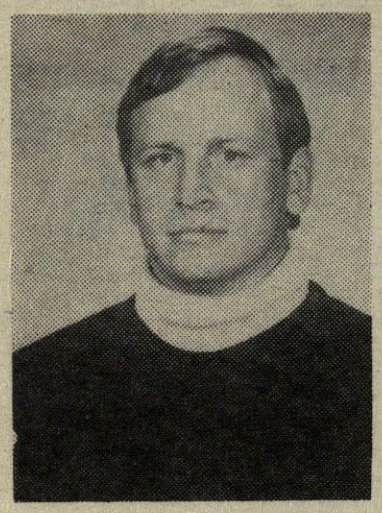

VLADIMIRAS IVČENKA — aštuntosios statybos montavimo valdybos darbų vykdytojas.

LIUDMILA MOZGO — darbininkų aprūpinimo skyriaus konditerė.

BORISAS GUSEVAS — penktosios statybos montavimo valdybos dailidė.

N. Čiplienės nuotr.

Mūsų interviu

SNIEČKUS RYTDIENA

Nėra tokio sniečkiečio, kuris būtų abejingas mūsų miesto ateičiai, ypatumams. Kuo būdingas jo statymas žiūrint specialisto akimis? „Energetiko“ redakcija kreipėsi į miesto statybos autorinės priežiūros grupės vadovą Vladimirą Gorbunovą.

— Jūs neseniai Sniečkuje? Kokia jūsų nuomonė apie miestą? Kas patinka jame, kas ne?

— Šiose pareigose dirbu mažiau, kaip pusmetį. Sniečkų žinau gerai, nuo 1978 metų. Aš skyriaus, kuris projektuoja miestą, vyriausiasis architektas.

Iš pokalbio paaiškėjo, kad skaitytojas visą informaciją gauną iš pirmųjų lūpų.

— Kuo, jūsų nuomone, savitas Sniečkaus statymas?

— Pirmiausia, gerai, kad miestą savo metu buvo pradėta statyti nuo tolimiausio taško. Nutiesti visi inžineriniai tinklai ir keliai, todėl nebūtina plačiai naudoti krovininį transportą pirmajame mikrorajone. Jeigu kalbėti apie gyvenamųjų namų statybą, tai sniečkiečiai jau pastebėjo, kad jų mieste daugiausiai statomi stambiapaneliniai namai, papuošiami plytų priestatais. Kartais mes perkertame priestatais net ir tipinius panelinius namus. Tai leidžia išvengti šablonų. Dabar mes statome 12 tipinių panelinių namų. Mes neturime savo namų statybos kombinato. Namų panelius vežame iš Kauno, Leningrado, Vilniaus, Obninsko ,Klaipėdos. Tai, suprantama sunkina darbą, bet įvairių tipų namai daro mūsų miestą gražesnį, suteikia jam architektūrinių privalumų.

— Mažieji kiemai irgi būdingas miesto bruožas?

— Formuojant miestą architektai ėjo taupaus teritorijos naudojimo keliui. Kiemai nedideli, uždari, jaukūs. Sporto aikštelės įrengtos už jų ribų. „Slėnyje“, kuris kreiva linija kerta miestą nuo gatvių Kosmoso ir Taikos kampo iki savitarnos parduotuvės, mokyklų komplekso, statomo viešbučio ir ryšių skyriaus, bus pastatyta aikštelė vaikams „Kosmosas“, stadionas, vaikų žaidimų kompleksas, plaukiojimo baseinas, dar viena ledo ritulio ir sporto aikštelė.

— Kol kas sunkiai statomi kultūrinės-buitinės paskirties objektai. Kaip bus toliau?

— Pati perspektyviausia išeitis — naudoti pirmuosius aukštus kultūrinės ir buitinės paskirties objektams. Taip darome ir mes. Pavyzdžiui, pirmajame mikrorajone bus pastatyta keletas Klaipėdos serijos namų, kurių pirmuosiuose aukštuose bus parduotuvė „Vaikų pasaulis“, ūkinė parduotuvė bei kitos.

(Nukelta į 1 psl.)

Socialistinis lenktyniavimas

VIENINGU FRONTU

Kasdien artėja antrojo energijos bloko atidavimo naudojimui diena. Vis daugiau brigadų jau triūsia trečiajame bloke. Prasidėjo darbai ketvirtajame.

Štai naujienos iš statybos barų apie socialistinį lenktyniavimą. Jau buvo rašyta apie I. Aleinikovo (SMV-1), V. Glušakovo (MPV-12), G. Marinino (MST Nr. 3) brigadas, tapusias socialistinio lenktyniavimo nugalėtojomis.

Gerų rezultatų pasiekė ir V. Vladimirovo brigada iš trečiojo montavimo statybos tresto, pusantro karto sutrumpinusi užduoties vykdymo terminus.

Atsakančiai triūsia ir P. Korčaganovo brigada iš SMV-8. Šįkart brigada vėl tarp socialistinio lenktyniavimo nugalėtojų.

Dar nespėjo pagarsėti Š. Ruzijevo armatūrininkų-montuotojų brigada iš SMV-13, tačiau ir šis kolektyvas jau pasiekė neblogų rezultatų.

Z. BOKAČIOVA
MDO ir VS vyresnioji inžinierė

ŠIANDIEN IGNALINOS AE STATYBOJE

Statomas lokalizacijos bokštas

Antrasis blokas. Jame verda darbas: baigiama patalpų apdaila, montuojama sistemos, įrengimai. Iš šalies pasižiūrėjus blokas atrodo baigtas statyti, atsistojo šalia pirmojo kaip brolis. Ir tik iš vieno objekto kol kas nepasitraukė statybininkai. Jis ir duoda šiam pastatui neužbaigtumo vaizdą. Tai avarijų lokalizacijos bokštas, kairiuoju ir dešiniuoju puslankiais apjuosę centrinę salę.

Iš pradžių bendrais bloko laiptais, po to vertikaliomis metalo kopėtėlėmis pasiekiame atžymą plius 29 ir atsiduriame ankštoje, atdaru viršumi metalo dėžėje. Pro tarpą tarp sienų matome dar vieną tokią, ir dar, tarsi galingus avilio korius.

Apie tai, kaip statomas šis objektas, prašau papasakoti MSV-90 antrojo specializuoto baro vyriausiąjį inžinierių V. GOLDEBAJEVĄ.

LOKALIZACIJOS bokštas todėl taip ir vadinasi, kad jo paskirtis — kaupti vienoje vietoje išmetamas dujas, nukenksminti, neutralizuoti jas. Tai iki atžymos plius 29 horizontalių apimčių sistema, vadinama kondensatoriumi. Yra lėkštės, kurios užpildomos vandeniu ir per kurias driekiasi vamzdynas. Vanduo atšaldo garus, kurie po to patenka į vertikalias išlaikymo kameras ir, pareidami iš vienos į kitą per tarpus tarp jų, palaipsniu netenka savo fizinio bei radiacinio aktyvumo, kondensuojasi vandenyje.

MŪSŲ baras stato šį objektą iš pradžių nuo atžymos — 7,2. Bokšto aukštis lygus su centrine sale — 60 metrų. Visa darbų apimtis — tai 400 tonų vamzdynų ir 1200 tonų įvairių metalo konstrukcijų montavimas. Atkreipiant dėmesį į antrojo energijos bloko statybos terminus teko padaryti pakitimus ir mums. Pirmąkart praktikoje buvo taikomas sustambintas montavimas. Bandomojoje gamykloje Nr. 2 renkamos sienos, po to devynioliktojo pastato aikštelėje iš jų montuojamos „dėžės“, čia pat jos išbandomos. Po to jau paruoštos konstrukcijos pristatomos į bloką ir montuojamos.

Dabar mes montuojame atžymoje plius 43.5. Paskutinis visų darbų terminas — liepos 30 d. Paskutinę „dėžę“ mes turime pastatyti birželio 30 d.

TAI pareikalavo skubių priemonių maksimaliai spartinant darbą, gerinant vykdomąją drausmę. Grafikas sutrumpintas iki kraštutinumo. Žmonės triūsia 2—3 pamainomis. Mums į pagalbą montavimo statybos trestas atsiuntė G. Marjasovo vadovaujamą brigadą, atitraukus ją nuo ištraukiamojo vamzdžio montavimo darbų. Brigada montuoja „dėžes“ aikštelėse, stato kairėje bokšto pusėje. Mes montuojame dešinę pusę. Darbai žymiai paspartėjo. Tam padeda ir brigadų socialistinis lenktyniavimas. Dešinę pusę betonuoja MPV-12, kairę — SMV-1.

IŠ mūsų baro kolektyvų labiausiai norėtųsi pažymėti dvi prityrusias brigadas. Vienai iš jų vadovauja komunistas, baro partinės organizacijos sekretorius A. Korotkovas, kitai — Darbo Raudonosios Vėliavos ordino kavalierius V. Kožemiakinas. Abi brigados triūsia atsakančiai, sąžiningai, patikimai.

Pats bokšto sustabinto montavimo metodas unikalus. Patirtis tiktai įsigyjama. Pirmajame bloke montavome atskirais skydais. Naujas metodas jau vaizdžiai pademonstravo tiek greičio, tiek kokybės privalumus.

Reikalavimai, keliami kokybei, griežti. Reikia šimtaprocentinės garantijos.

Sustabintas montavimas iškėlė mums naujas užduotis ir problemas. Numatoma visus statybos ir montavimo darbus atlikti aukštame lygyje. Pirmąjį žodį turi ištarti projektinės organizacijos.

ANTRA didelė problema — pristatyti dideles negabaritines 16X14X4,5, sveriančias 45 tonas, konstrukcijas. Tokiam gremėzdui reikia specialaus transporto. Standartiniai autotraleriai čia nepraeina. „Dėžėms“ nepriimtini ir esami kelių posūkiai. Be to, jų nėra kur krauti. Šalia bloko ankšta. Todėl norint transportuoti „dėžę“ reikia specialių privažiuojamųjų kelių, vietų iškrovimui. Į tai reikia atkreipti dėmesį statant trečiąjį energijos bloką.

Z. ŠUPAJEVA

Statybos darbo ritmas

(operatyviniai duomenys)

Statybos ir montavimo darbų plano vykdymas (iki birželio 1 d.)	
Generalinė ranga	100,1
Savo jėgomis	103,2
Subrangovinės organizacijos	97,0
STATYBOS PADALINIUOSE	
SMV-1	101,7
SMV-2	105,2
SMV-4	71,4
SMV-5	106,5
SMV-8	95,8
SMV-10	92,9
MPV-12	106,3
SMV-13	115,5
MV	131,1
SUBRANGOVINĖS ORGANIZACIJOS	
MST Nr. 3	88,9
MSV-21	105,7
MSV-28	111,1
MSV-109	111,3
ŠSV	142,1
MSV-32	128,9

SNIEČKUS RYTDIENA

(Atkelta iš 1 psl.)

Suprantama, statomi ir atskiri stambūs kompleksai. Pirmajame mikrorajone toks kompleksas apims savitarnos parduotuvę, statomą valgyklą, daržovių parduotuvę, gyventojų buitinį aptarnavimo kombinatą. Numatyta šalia statyti pirmąjį Sniečkuje 14-os aukštų namą. Stambus prekybos centras bus pastatytas prie įvažiavimo į miestą, trečiojo mikrorajono pradžioje. Iki 1990 metų trečiajame mikrorajone numatyta pastatyti tris vaikų darželius, mokyklą. Bus nutiesta pėsčiųjų Olimpiados gatvė, kuri prasidėjo prie dabartinio prekybos centro ir kino teatro, ir kuri bus tarsi architektūrinė miesto šerdis per visus tris mikrorajonus.

— Vladimirai Vladimirovičiau, mūsų skaitytojai domisi, ar miestas pasieks kolektyvinį sodą „Statybininkas“?

— Ne. Miestas bus statomas toliau, bet ne į sodų pusę, o kitoje Taikos prospekto pusėje.

— Prašau atsakyti į keletą konkrečių klausimų. I. Abramovas, K. Fedotovas susirūpinę tuo, kad antrajame ir trečiajame mikrorajonuose iškertama daug miško. Jų nuomone kai kuriose vietose medžius būtų galima išsaugoti.

— Miškas kertamas su statymo perspektyva. Dabar čia vienas gyvenamasis namas, rytoj bus pastatytas, pavyzdžiui, vaikų darželis. Tačiau šiandien atrodo, kad iškirsta daugiau negu reikia medžių. Be to, daugelyje vietų statomuose mikrorajonuose reikia pašalinti viršutinį durpių sluoksnį. Todėl irgi reikia kirsti medžius, kas dabar atrodo nepateisinama.

— Ir paskutinis klausimas. Kaip Sniečkų vertina specialistai?

— Į šį klausimą padės atsakyti TSRS Architektų Sąjungos pirmojo sekretoriaus A. Polianskio mintys IX-ojo plenumo metu, apie tai, kad kompleksinis liaudies ūkio ir socialinis vystymas — viena iš svarbiausių šiuolaikinės ekonominės politikos krypčių. Didžiausi mūsų pasiekimai miestų statyboje — Novoji, Ševčenka, Sosnovyj Boras, Sniečkus bei kiti liudija konstruktyvumo ir ekonominio efektyvumo naudai.

— Vadinasi, malonu gyventi tokiame mieste.

— O man įdomu jį statyti, nors mums, architektams, tai didelė atsakomybė.

SPORTAS ● SPORTAS ● SPORTAS ● SPORTAS ●

Futbolo naujienos

Gegužės mėnesį įvyko ketvertas eilinių Lietuvos čempionato turų. Visus keturis susitikimus „Interas“ žaidė savo aikštelėje.

Gegužės 10 d. susitikimas neįvyko, nes „Melioratorius“ iš Kėdainių neatvyko ir jam paskirtas pralaimėjimas rezultatu 0:3.

Gegužės 17 d. mūsų futbolininkai rungtyniavo su „Statybininku“ iš Zarasų ir nugalėjo rezultatu 5:2.

Gegužės 21 d. įvyko susitikimas su „Maistu“ iš Rokiškio. Mūsų futbolininkų privalumas buvo akivaizdus. Tiktai dukart priešininkas turėjo galimybių įmušti įvartį. Išgelbėjo mūsų vartininkas A. Jermolajevas. Antrąkart „Maisto“ puolėjas nepataikė į tuščius vartus. „Interas“ laimėjo rezultatu 10:0. Puolėjas N. Mochovas įmušė 5 įvarčius.

Gegužės 25 d. „Interas“ susitiko su Širvintų „Širvinta“. Abi komandos turėjo 7 taškus iš 8 galimų. Pirmąsias 15 minučių rungtynės buvo apylygės, paskui iniciatyvą perėmė mūsų futbolininkai ir neišleido jos iki susitikimo pabaigos. Gerai žaidė mūsų komandos puolėjas G. Tarasenko, pelnęs 4 įvarčius. Galutinis susitikimo rezultatas 6:0 „Intero“ naudai.

Likusias 5 rungtynes „Interas“ žais svečiuose.

A. JELISEJEVAS

Taikliausieji

Baigiasi paskutinė Ignalinos AE žiemos spartakiados rungtis — kulkinis šaudymas. Trejetą dienų vyko kovos. Taikliausia buvo atominės elektrinės komanda. Antrąją ir trečiąją vietas užėmė atitinkamai kapitalinės statybos ir turbinų cecho komandos.

Asmeninėse pirmenybėse tarp moterų pasižymėjo L. Chomickaja tarp vyrų takliausias buvo V. Vasiljevskis.

Deja, dėl neturėjimo savo tiro, varžybose dalyvauti negalėjo daugelis norinčiųjų.

V. KONYŠEVAS
Ignalinos AE fizinės kultūros instruktorius

NAUJIENOS

Sumuojami rezultatai

29 partinio, 27 komjaunimo švietimo mokyklose, 42 ekonominio mokymo mokyklose ir semina ruose bei 60 komunistinio darbo mokyklų vyksta baigiamieji užsiėmimai. Jų tikslas — išaiškinti, kaip klausytojai žino TSKP XXVII suvažiavimo medžiagą ir, svarbiausia, kaip sprendžiamos partijos iškeltos užduotys.

Didesni reikalavimai keliami klausytojams komunistams. Jų užduotis — pokalbių metu parodyti avangardinį savo vaidmenį gamyboje ir visuomeniniame gyvenime. Todėl didelė atsakomybė gula ant propagandistų pečių.

R. BELOZIOROVA
VSV politinio švietimo kabineto vedėja

Naudingas susitikimas

Miesto „Žinijos“ draugija organizavo „apvalų stalą“ Sniečkaus lektoriams, propagandistams, politinformatoriams tarptautinio, politinio ir ekonominio gyvenimo klausimais. Pokalbyje dalyvavo ir į klausimus atsakė ekonomikos mokslų kandidatas, Maskvos orientalistikos instituto vyresnysis mokslinis bendradarbis G. Popovas, Lietuvos TSRS MA ekonomikos instituto ekonomikos mokslų kandidatas R. Grižas, Vilniaus valstybinio universiteto docentas, ekonomikos mokslų kandidatas L. Butkevičius. Tokie įdomūs ir naudingi susitikimai taps tradiciniais ideologinio aktyvo mokslo sistemoje.

J. ANTONOVA

Paskutinis skambutis

Iškilminga ir džiugu buvo gegužės 24-ąją Sniečkuje. Visur skambėjo muzika, buvo gėlės, šypsenos.

Vidurinių mokyklų amfiteatre įvyko iškilminga rikiuotė. Buvo pasakyta daug šiltų žodžių, palinkėta laimės, atkaklumo įsisavinant profesiją.

Geriausios 9-osios klasės perėmė abiturientų estafetę. Joms buvo įteiktas simbolinis raktas ir komjaunimo organizacijų vėliava.

Nuskambėjo paskutinis mokyklos valsas, paskutinis skambutis, į dangų iš rankų pakilo balandžiai. Abiturientų laukia išmėginimai, viltys, džiaugsmai.

O. BEREZA

GAMTA — MŪSŲ NAMAI

Miške reikia elgtis atsargiai

Prasidėjo vasara. Sužaliavo parkai ir sodai. Žmonės užtvindė aplinkinius miškus.

Gaisrininkai apie artėjantį vasaros sezoną sužino iš padažnėjusių iškvietimų gesinti gaisrus. Praėjusiomis poilsio dienomis (gegužės 1—11 d. d.) buvo užgesinta apie 10 miško gaisrų Sniečkaus parko zonoje.

Analizuojant kilusius gaisrus galima padaryti išvadą, kad ugnis neblaivių asmenų rankose — nelaimė, nes visi gaisrai kilo dėl poilsiaujančiųjų, kurie paliko neužgesintus laužus, kaltės arba dėl neatsargaus elgimosi su ugnimi. Gaisrų vietoje liko juodos laukymės, apdegę medžiai.

Dabar priešgaisrinės apsaugos ir miškų ūkio darbuotojai nustatė laužų kūrenimo vietas, dirbamas agitacinis masinis darbas, tačiau vien tik šių organizacijų pastangų neužtenka. Būtina, kad kiekvienas esantis miške žmogus, mylėtų gamtą ir atsakingiau elgtųsi su ugnimi.

Ypatingų atsargumo priemonių miške reikia laikytis ilgo lietaus nebuvimo laikotarpiu.

Artėjant vasarai gatvėse ir statybos objektuose žaidžia nemažai vaikų, nes nedaugelyje kiemų įrengtos sporto ir žaidimų aikštelės. Dar neprasidėjo vasaros atostogos, tačiau jau atsirado pirmosios „kregždės“ — du gaisrai, įvykę dėl vaikų išdykavimo su ugnimi.

Priešgaisrinės apsaugos darbuotojai subūrė „jaunųjų gaisrininkų“ draugijas pirmojoje ir antrojoje vidurinėse mokyklose, dirbamas agitacinis darbas su žmonėmis.

Norėtųsi, kad mokyklų administracija, pionierių, komjaunimo organizacijos, tėvai irgi neliktų nuošalyje.

B. TAŠKINAS
Sukarintos priešgaisrinės dalies Nr. 19 vyresnysis inspektorius

Iš 1986 metų gegužės 27 d. VSV liaudies kontrolės komiteto nutarimo:

„Buvusios montavimo gyvenvietės teritorijoje liaudies kontrolės komisija aptiko SMV-2 sąvartyną, kur suversti sumušti ir dar tinkami naudoti gaminiai ir konstrukcijos ir nurašyti pažeidžiant statybos ir montavimo darbų savikainos taisykles. Sąvartyne mėtosi šešerios laiptų aikštelės, kainuojančios 360 rublių, dvylika tuščiavidurių plokščių, kainuojančių 1100 rublių, dvylika perdengimų (100 rublių), bordiūrai (200 rublių), 4 kanalizacijos vamzdžiai, plieno gaminiai.

Už netinkamą kontrolę ir partijos bei vyriausybės nurodymų, dėl taupaus materialinių resursų naudojimo, nevykdymą, SMV-2 viršininkui M. Achramenkai paskelbti papeikimą ir nubausti jį neviršijančia mėnesio atlyginimo pinigine bauda“.

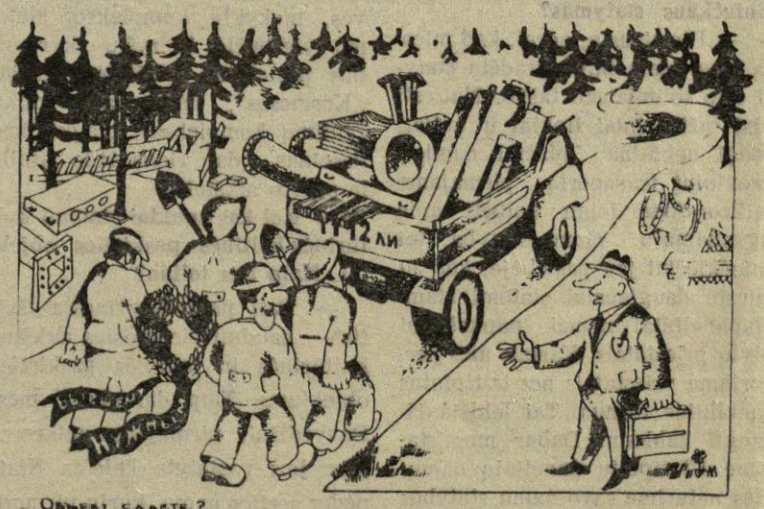

Į PAGALBĄ AGITATORIUI, POLITINFORMATORIUI

POKALBIŲ BIRŽELIO MĖNESIUI

TEMATIKA

Visuomeniniai-politiniai klausimai

Tarybiniam taikos fondui — 25 metai. — „Sovietskaja Litva“, 1986.05.1.

Kova už blaivumą: pirmieji rezultatai. — „Argumenty i fakty“ Nr. 16, „Literaturnaja gazeta“ Nr. 18.

Dorovinė visuomenės sveikata. — „Agitatorius“ Nr. 9.

Staigus persilaužimas. — „Globus“ Nr. 20.

Ekonomikos klausimai

Pagrindinės XII penkmečio užduotys. — „Ekonomičeskaja gazeta“ Nr. 18.

Ar gali JAV sužlugdyti mūsų ekonomiką? — „Ekonomičeskaja gazeta? Nr. 18, „Argumenty i fakty“ Nr. Nr. 14, 15.

Kultūros, moralės, dorovės klausimai

Mokytis kultūros. — „Politinformatorius“ Nr. 8.

Frontiniai K. Šiulženkos laiškai. — „Sobesednik“ Nr. 3.

Kas užsako „pikniką“? (apmąstymai apie dabartinę jaunimo dainą). — „Politinformatorius“ Nr. 9. „Socialističeskaja industrija“, 1986.04.29.

Vartotojiška psichologija: kaip su ja kovoti. — „Argumenty i fakty“ Nr. 13.

Iš kur atsirado arbatpiniglai? — „Politinformatorius“ Nr. 9.

Tarptautiniai klausimai

JAV — Libija: grandis ir grandinė. — „Novoje vremia“ Nr. 17, „Argumenty i fakty“ Nr. 18, „Za rubežom“ Nr. 18.

Kova dėl taikos reali ir nereali. — „Argumenty i fakty“ Nr. 17.

Nesantaikos sėjėjai — Černobylio AE idėjinių priešų akimis. — „Za rubežom“ Nr. 20.

Kontrpropagandos ir ideologinės kovos klausimai

Butų TSRS ir JAV problema. — „Argumenty i fakty“ Nr. 17.

Kaip buržuaziniai savietologai „nagrinėja“ tarybinį jaunimą. — „Globus“ Nr. 17.

Bažnyčia ir valstybė Tarybų Sąjungoje. — „Globus“ Nr. 19.

VSV politinio švietimo kabinetas

REDAKCIJOS ADRESAS: 234760, Lietuvos TSR, Ignalinos rajonas, Dūkštas, Vakarų statybos valdyba; tel. 26128, 26971.
Laikraštis išeina lietuvių ir rusų kalbomis trečiadieniais.

Iškilioji spauda. Formatas A-3. 0,25 spaudos lanko. Tiražas 300. Užsakymo Nr. 32. Rinko ir spaudė Utenos spaustuvės Zarasų filialas, Zarasai, M. Gorkio 65, telefonas 52655.

Redaktorė
A. POLETAJEVA